

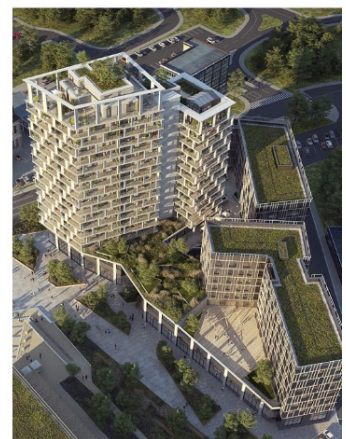

Resultaten van het boekjaar 2020



Resultaten van het boekjaar 2020

- **Daling van de omzet met 11% maar herstel in het tweede semester van 2020**
- **Stabiele EBITDA-marge ondanks de impact van de pandemie**
- **Beduidende verbetering van de netto financiële schuld**
- **Orderboek op een historisch hoog niveau**
- **Dividendvoorstel over boekjaar 2020: 1 euro per aandeel**
- **De omzet en het bedrijfsresultaat van CFE zouden in 2021 moeten toenemen, zonder evenwel al het niveau van 2019 te bereiken.**

1. Kerncijfers 2020

In miljoen euro	2020	2019	Variatie
Omzet	3.222,0	3.624,7	-11,1%
Zelffinancieringscapaciteit (EBITDA) (*)	414,7	451,2	-8,1%
In % van de omzet	12,87%	12,45%	
Bedrijfsresultaat (EBIT) (*)	119,5	177,7	-32,8%
In % van de omzet	3,71%	4,90%	
Resultaat - deel van de groep	64,0	133,4	-52,0%
In % van de omzet	1,99%	3,68%	
Resultaat per aandeel (deel van de groep) (in euro)	2,53	5,27	-52,0%
Dividend per aandeel (in euro) (**)	1,00	0,00	n.s.

In miljoen euro	2020	2019	Variatie
Eigen vermogen - deel groep	1.787,1	1.748,7	+2,2%
Netto financiële schuld (*)	601,4	798,1	-24,6%
Orderboek (*)	6.049,1	5.182,9	+16,7%

(*) De definities worden gegeven in de rubriek 'Geconsolideerde rekeningen' van het financieel verslag.

(**) voor het boekjaar 2020 voorgesteld aan de algemene aandeelhoudersvergadering van 6 mei 2021.

Algemene uiteenzetting

De groep CFE heeft in 2020 haar veerkracht aangetoond ondanks ongeziene omstandigheden: haar resultaat blijft duidelijk positief, haar netto financiële schuld daalt beduidend en haar beschikbare geldmiddelen en orderboek bereiken historisch hoge niveaus.

De impact van de gezondheids crisis verklaart een groot gedeelte van de omzetsdaling (-11,1%) bij zowel DEME als Contracting. Omgekeerd gaat de activiteit van BPI sterk vooruit, vooral in Polen, waar in 2020 vier residentiële vastgoedprojecten werden opgeleverd.

Twee belangrijke elementen beïnvloeden het bedrijfsresultaat van de groep in 2020: enerzijds de opname bij DEME van een meerwaarde van 63,9 miljoen euro uit de verkoop van haar participatie in het offshore windpark Merkur en anderzijds de directe en indirecte negatieve gevolgen van de gezondheids crisis en het ongeval met het schip Orion, geraamd op ongeveer 120 miljoen euro in 2020 op niveau van het bedrijfsresultaat (EBIT). Gecorrigeerd voor deze twee elementen ligt het bedrijfsresultaat in de buurt van dat van 2019.

Het eigen vermogen (deel groep) bedraagt 1.787,1 miljoen euro, een lichte stijging tegenover 31 december 2019.

De netto financiële schuld bedraagt 601,4 miljoen euro, een sterke daling met -24,6% tegenover 31 december 2019. De daling is vooral groot bij DEME. Omgekeerd stijgt de netto financiële schuld bij BPI (vastgoedontwikkeling) na verscheidene acquisities van grote grondposities in de drie landen waar het bedrijf actief is.

Alle financiële convenanten werden op 31 december 2020 nageleefd.

2. Analyse per activiteitspool

Pool Baggerwerken, Milieu, Offshore en Infra

KERNCIJFERS

In miljoen euro	2020			2019			Variatie
	DEME	Herwerkingen DEME (*)	Totaal	DEME	Herwerkingen DEME (*)	Totaal	
Omzet	2.195,8	0,0	2.195,8	2.622,0	0,0	2.622,0	-16,3%
EBITDA (**)	369,5	0,0	369,5	437,0	0,0	437,0	-15,5%
Bedrijfsresultaat (EBIT) (**)	86,7	-5,3	81,4	160,1	-5,3	154,8	-47,4%
Resultaat - deel van de groep	50,4	-4,1	46,3	125,0	-3,6	121,4	-61,9%
Netto financiële schuld (**)	489,0	0,0	489,0	708,5	0,0	708,5	-31,0%
Orderboek (**)	4.500,0	0,0	4.500,0	3.750,0	0,0	3.750,0	+20,0%

(*) Herwerkingen na de boeking van de identificeerbare activa en passiva van DEME in reële waarde na de verwerving van het bijkomende 50% van de aandelen van DEME op 24 december 2013.

(**) De definities worden gegeven in de rubriek 'Geconsolideerde rekeningen' van het financieel verslag.

OMZET

DEME realiseerde in 2020 een omzet van 2.195,8 miljoen euro, een terugval met 426,2 miljoen euro tegenover het vorige boekjaar.

Een belangrijk deel van deze daling, geschat op ongeveer 300 miljoen euro, is toe te schrijven aan de gezondheids crisis, met inbegrip van de indirecte impact op de olie- en gasector.

De activiteit van de divisie Baggerwerken bedraagt 877 miljoen euro in 2020 (-19,1% tegenover 2019). Deze divisie werd het zwaarst getroffen door de pandemie. De belangrijkste projecten zijn in Europa geconcentreerd en vooral in België (onderhoudsbaggerwerken op de Schelde en aan de Belgische kust), in Duitsland (verdieping en verbreding van de Elbe), in het noorden van Rusland (project Sea Channel in het estuarium van de Ob) en in Polen (verbreding van de vaargeul van de haven van Szczecin). Buiten Europa liggen de belangrijkste projecten in Afrika, India en Papoea-Nieuw-Guinea. De bezettingsgraad van de sleepzuigers (*hoppers*) bleef dicht bij het niveau van 2019 (38,4 weken), maar de activiteit van de cutters lag in 2020 een pak lager (11 weken). In 2021 zou deze echter sterk moeten stijgen, onder meer dankzij de opstart van het project Abu Qir in Egypte.

De omzet van DEME Offshore is eveneens gedaald, tot 934,6 miljoen euro (-18,1% tegenover 2019). In Schotland speelde DEME de krachttoer klaar van de voltooiing van de installatie van de 103 funderingen (*jackets*) van het offshore windpark Moray East voor het eind van het jaar, ondanks de onbeschikbaarheid van het schip Orion. In België heeft DEME Offshore, na de plaatsing van de funderingen in 2019, de masten en windturbines van het Belgische windpark SeaMade geïnstalleerd en de onderzeese kabels gelegd die SeaMade met het net verbinden. De werken werden net als die aan het Nederlandse windparken Borssele 1 & 2 in het vierde kwartaal 2020 afgerond.

De activiteit van DEME Infra blijft groeien (208,8 miljoen euro in 2020) maar voelt eveneens de impact van de gezondheids crisis. Net als in 2019 ligt het zwaartepunt van de omzet bij de drie Nederlandse projecten: de sluis van Terneuzen, het project Rijnlandroute en de Blankenburgverbinding. Begin januari 2021 is de bouw van de Fehmarnbelt gestart. De oplevering is voor medio 2029 voorzien.

EVOLUTIE VAN DE ACTIVITEIT VOLGENS SPECIALISATIE

In %	2020	2019
Capital dredging	29%	31%
Maintenance dredging	11%	10%
Offshore	43%	44%
Infra	9%	7%
Milieu	5%	6%
Overige	3%	2%

EVOLUTIE VAN DE ACTIVITEIT PER GEOGRAFISCH GEBIED

In %	2020	2019
Europa (EU)	77%	69%
Europa (niet-EU)	6%	4%
Afrika	6%	9%
Amerika	2%	3%
Azië en Oceanië	7%	9%
Midden-Oosten	0%	3%
Indisch subcontinent	2%	3%

EBITDA EN BEDRIJFSRESULTAAT (ZONDER HERWERKINGEN)

De EBITDA bedraagt 369,5 miljoen euro in 2020, (16,8% van de omzet).

Het bedrijfsresultaat (EBIT), dat het resultaat van de vennootschappen waarop vermogensmutatie wordt toegepast omvat, bedraagt 86,7 miljoen euro, een daling met 73,4 miljoen euro tegenover 2019.

De gezondheids crisis heeft de activiteiten van DEME in 2020 zwaar getroffen. De sluiting van de grenzen, de reisbeperkingen, de vermindering of zelfs schorsing van de luchtverbindingen, vormden ongeziene logistieke uitdagingen voor DEME, dat er desondanks in slaagde haar bemanningen en personeel te roteren, weze het met aanzienlijke extra kosten. Bovendien leidden de overheidsmaatregelen in de meeste landen waar DEME actief is (lockdowns, quarantaines, social distancing, ...) tot een lagere productiviteit en tot vertragingen bij de uitvoering. Tot slot hebben de gezondheids crisis en haar impact op de olie- en gase sector ook tot het uitstel geleid van de gunning en de start van verscheidene projecten. Toch moet worden benadrukt dat de gunning op het eind van het boekjaar van verscheidene omvangrijke baggercontracten een gunstige invloed zal hebben op de activiteit in de sector in de volgende maanden en jaren. De druk op de prijzen blijft echter hoog.

De directe en indirecte impact van de pandemie, de oliecrisis en het ongeluk met de Orion wordt geraamd op 100 miljoen euro op niveau van het bedrijfsresultaat (EBIT) in 2020. Dit wordt gedeeltelijk gecompenseerd door de meerwaarde op de verkoop van het 12,5%-belang in Merkur Offshore GmbH in mei 2020 (63,9 miljoen euro).

NETTORESULTAAT

Het nettoresultaat van DEME bedraagt 50,4 miljoen euro in 2020.

ORDERBOEK

Het orderboek bedraagt 4,5 miljard euro op 31 december 2020, een stijging met 20% tegenover 31 december 2019. Dit is een recordniveau voor DEME. Twee derde van het orderboek zal in de twee volgende jaren worden uitgevoerd.

Het orderboek is als volgt over de operationele divisies verdeeld:

- Baggerwerken 2,2 miljard euro
- Offshore 1,1 miljard euro
- Infra 0,9 miljard euro
- Milieu 0,2 miljard euro
- Overige 0,1 miljard euro

In de loop van het boekjaar heeft DEME verscheidene belangrijke contracten verworven, waaronder:

- De bouw van de Fehmarnbelt-verbinding, waarvoor de Deense overheid opdracht heeft gegeven om de werken te starten. Ter herinnering, dit betreft een opdracht van ongeveer 700 miljoen euro voor DEME.
- De bouw van een tunnel onder de Schelde in Antwerpen (project Oosterweel) met een waarde van 140 miljoen euro.
- Het project Sea Channel in het noorden van Rusland (60 miljoen m³), waarvan de werken over drie zomers zullen worden gespreid, van 2020 tot 2022.
- Het baggercontract voor de haven van Abu Qir in Egypte, met onder meer de verdieping van de vaargeul en de uitbreiding van de haven (1.000 op de zee gewonnen hectare). In iets meer dan twee jaar zal meer dan 150 miljoen m³ worden gebaggerd. Vijf schepen van de DEME-vloot zijn al op de site aan het werk. In het tweede kwartaal van 2021 zal de megacutter Spartacus hen vervoegen.
- Het EPCI-contract voor het ontwerp, de productie, het transport en de installatie van 650 km interarray-kabels voor het windpark Dogger Bank A en B in het Verenigd Koninkrijk, op 130 km voor de kust van Yorkshire. De productie van de onderzeese kabels zal in 2021 van start gaan. De offshore werken zijn gepland voor 2023 en 2024.

De volgende opdrachten zijn nog niet opgenomen in het orderboek op 31 december 2020:

- De bouw van de offshore windparken Hai Long 2, Hai Long 3 en Zhong Neng voor de kust van Taiwan. DEME en haar partner CSBC hebben de status van preferred bidder. Deze projecten zullen in het orderboek worden opgenomen wanneer alle aan de start van de werken voorafgaande voorwaarden voldaan zijn.
- De installatie van de watertoevoer van de toekomstige kerncentrale van Hinckley Point (Verenigd Koninkrijk). De opdracht zal in het eerste kwartaal van 2021 in het orderboek worden opgenomen.
- De realisatie van het project Rechteroever van de Oosterweelverbinding in Antwerpen. Dit project, met een op heden geraamde waarde van 2,35 miljard euro, zal worden uitgevoerd door een consortium met acht andere partners (waaronder Van Laere, een filiaal van CFE Contracting). Het zal in het orderboek worden opgenomen wanneer alle aan de start van de werken voorafgaande voorwaarden voldaan zijn.

INVESTERINGEN

De investeringen bedragen 201,6 miljoen euro in 2020, een sterke daling tegenover 2019. De vertraging in de oplevering van de Spartacus en het ongeluk met de Orion hebben tot een uitstel van de betaling van de laatste aanbestedingen geleid. DEMA heeft bovendien het aanvankelijk in 2020 geplande onderhoud van verscheidene schepen in het droogdok naar 2021 verplaatst.

In Taiwan is de Green Jade, het installatieschip voor windturbines, in aanbouw voor rekening van de joint venture CDWE, die voor 50% in handen is van DEMA (geconsolideerd volgens de vermogensmutatiemethode). Het schip wordt gefinancierd door leningen van de aandeelhouders en door een bankfinanciering. DEMA heeft in 2020 ongeveer 30 miljoen euro in deze joint venture geïnvesteerd.

OVERNAME VAN SPT OFFSHORE

In het vierde kwartaal heeft DEMA 100% van de aandelen van de vennootschap SPT Offshore verworven. SPT Offshore, met maatschappelijke zetel in Nederland, is gespecialiseerd in de plaatsing van offshore verankeringen ("*suction pile anchors*") en funderingen. Met deze overname verwerft DEMA een bijkomende milieuvriendelijke technologie voor de markt van de offshore hernieuwbare energie, die zowel kan worden ingezet voor de installatie van vaste funderingen als voor de verankering van vlottende structuren. SPT Offshore is in Europa en Azië actief, telt 45 medewerkers en realiseerde in 2020 een omzet van 20 miljoen euro. De goodwill van de overname (16 miljoen euro), volledig toegewezen aan immateriële vaste activa (brevetten en technologie) en uitgestelde belastingverplichtingen, zal over 10 jaar worden afgeschreven.

NETTO FINANCIËLE SCHULD

De netto financiële schuld bedraagt 489 miljoen euro. Het relatief lage investeringsniveau tegenover vorige jaren, de aanzienlijke verbetering van de behoefte aan werkkapitaal en de operationele kasstromen in de loop van het boekjaar verklaren de sterke daling van de schuld (-31% tegenover 31 december 2019).

Op 31 december 2020 beschikt DEMA over 621,9 miljoen euro aan liquide middelen en over 141 miljoen euro aan niet-gebruikte bevestigde kredietlijnen.

DEMA heeft op 31 december 2020 al haar financiële convenanten nageleefd.

NIEUWE ONTWIKKELINGEN IN GROENE WATERSTOF

Na het sluiten van een exclusief partnerschap voor de bouw van een groene waterstofproductie-eenheid van ongeveer 50 MW in het havengebied van Oostende, kondigde DEMA in december 2020 de lancering van het project HYPOR Duqm Green Hydrogen aan. Dit project, dat in samenwerking met de Omaanse autoriteiten wordt ontwikkeld, heeft tot doel op grote schaal groene waterstof te produceren, zowel voor de behoefte van de economische zone van de haven van Duqm als voor de bevoorrading van internationale klanten in Europa. De beoogde capaciteit voor een eerste fase van het project wordt geraamd op 250 à 500 MW.

Pool Contracting

KERNCIJFERS

In miljoen euro	2020	2019	Variatie
Omzet	911,9	998,7	-8,7%
Bedrijfsresultaat (EBIT) (*)	14,9	18,8	-20,7%
Resultaat - deel van de groep	5,5	9,5	-42,1%
Netto financiële positie (*)	123,4	106,1	+16,3%
Orderboek (*)	1.492,6	1.385,5	+7,7%

(*) De definities worden gegeven in de rubriek 'Geconsolideerde jaarrekening' van het financieel verslag.

OMZET

De omzet van CFE Contracting bedraagt 911,9 miljoen euro, een terugval met 8,7%.

De impact van de pandemie op de activiteit in 2020 wordt op ongeveer 90 miljoen euro geraamd, waarvan 70 miljoen euro in het eerste semester. De entiteiten van de divisie Bouw in België werden het zwaarst door de gezondheids crisis getroffen: de grote meerderheid van hun projecten lagen ongeveer zes weken stil (van midden maart tot begin mei). De tweede lockdown in België, vanaf eind oktober, had een veel beperktere invloed op de activiteit: het werk op de bouwplaatsen kon worden voortgezet, maar onder minder gunstige voorwaarden dan normaal vanwege de bijkomende maatregelen voor de naleving van het gezondheidsprotocol.

De activiteit van de divisie Rail & Utilities (MOBIX) steeg in 2020 met meer dan 30%, dankzij de uitvoering van verscheidene grote spoorprojecten en de opschaling van het project LuWa (vervanging van de openbare verlichting langs de grote (auto)wegen van het Waalse gewest).

In miljoen euro	2020	2019	Variatie
Bouw	634,8	733,5	-13,5%
<i>België</i>	<i>459,0</i>	<i>543,1</i>	<i>-15,5%</i>
<i>Internationaal</i>	<i>175,8</i>	<i>190,4</i>	<i>-7,7%</i>
Multitechnieken (VMA)	164,9	179,6	-8,2%
Rail & Utilities (MOBIX)	112,2	85,6	+31,1%
Totaal Contracting	911,9	998,7	-8,7%

BEDRIJFSRESULTAAT

Het bedrijfsresultaat bedraagt 14,9 miljoen euro, een terugval met 20,7% tegenover het vorige boekjaar. De negatieve impact van de pandemie op het bedrijfsresultaat van Contracting in 2020 wordt op iets minder dan 20 miljoen euro geschat.

De bouw entiteiten in België – en in mindere mate in Luxemburg – werden het zwaarst getroffen door de gevolgen van de gezondheids crisis.

De andere divisies noteren bevredigende en zelfs zeer bevredigende resultaten, vooral in Polen, bij VMA en bij MOBIX.

Het bedrijfsresultaat van de pool Contracting is in het tweede semester 2020 beduidend verbeterd.

NETTORESULTAAT

Het nettoresultaat bedraagt 5,5 miljoen euro in 2020.

ORDERBOEK

Het orderboek bedraagt 1,49 miljard op 31 december 2020, een stijging met 7,7% tegenover 31 december 2019.

Net als bij DEME bereikt het orderboek van Contracting eind 2020 een recordniveau.

Bij de belangrijkste commerciële successen van 2020 is de opdracht voor de bouw van het ZIN-complex in Brussel ongetwijfeld het meest emblematisch, niet alleen vanwege zijn omvang, meer dan 200 miljoen euro, maar ook om zijn innoverende benadering op het vlak van de circulaire economie. De werken zijn in het vierde kwartaal gestart en zouden in 2024 afgerond moeten zijn.

Andere belangrijke opdrachten die CFE Contracting behaalde zijn:

- De bouw van het nieuwe justitiepaleis van Namen, verworven door BPC Wallonie en haar partners.
- De bouw van het multifunctionele complex Gravity in Differdange, in het Groothertogdom Luxemburg, voor BPI en een copromotor.

In miljoen euro	2020	2019	Variatie
Bouw	1.058,7	1.016,8	+4,1%
<i>België</i>	<i>839,8</i>	<i>833,5</i>	<i>+0,8%</i>
<i>Internationaal</i>	<i>218,9</i>	<i>183,3</i>	<i>+19,4%</i>
Multitechnieken (VMA)	251,1	188,5	+33,2%
Rail & Utilities (MOBIX)	182,8	180,2	+1,4%
Totaal Contracting	1.492,6	1.385,5	+7,7%

NETTO FINANCIËLE POSITIE

De netto financiële positie van de pool bedraagt 123,4 miljoen euro op 31 december 2020, een stijging met 16,3% tegenover 31 december 2019, voornamelijk dankzij de verbetering van de behoefte aan werkkapitaal.

Pool Vastgoedontwikkeling

KERNCIJFERS

In miljoen euro	2020	2019	Variatie
Omzet	131,1	59,1	+121,8%
Bedrijfsresultaat (EBIT) (*)	22,9	13,7	+67,2%
Resultaat - deel van de groep	13,2	11,6	+13,8%
Netto financiële schuld (*)	106,2	66,4	+59,9%

(*) De definities worden gegeven in de rubriek 'Geconsolideerde jaarrekening' van het financieel verslag.

EVOLUTIE VAN HET UITSTAAND VASTGOEDBESTAND (*)

SPREIDING VOLGENS HET ONTWIKKELINGSSTADIUM VAN HET PROJECT

In miljoen euro	2020	2019
Commercialiseringsbestand	0	4
Bouwbestand	36	58
Ontwikkelingsbestand	156	81
Totaal	192	143

SPREIDING PER LAND

In miljoen euro	2020	2019
België	104	97
Groothertogdom Luxemburg	54	21
Polen	34	25
Totaal	192	143

(*) De definities worden gegeven in de rubriek 'Geconsolideerde jaarrekening' van het financieel verslag.

Het uitstaande vastgoedbestand bedraagt 192 miljoen euro eind 2020, een stijging met 34% tegenover 2019. In het boekjaar 2020 werden veel nieuwe grondposities verworven. BPI heeft in de drie landen waar het actief is haar projectportfolio vernieuwd en uitgebreid. Een veertigtal projecten is momenteel in ontwikkeling, goed voor 545.000 m² (aandeel BPI) waarvan 69.000 m² hiervan in aanbouw is.

In België waren de acquisities in het eerste semester van 2020 geconcentreerd. Het betreft de projecten Brouck'R (een gemengd project van iets minder dan 40.000 m² in het centrum van Brussel), Serenity Valley (6.500 m² kantoorruimte en 14.000 m² wooneenheden in Oudergem), Pure (5.000 m² hoogstaande wooneenheden in Oudergem) en Seco (een te renoveren kantoorgebouw in de Brusselse Europawijk).

BPI was tevens zeer actief in Luxemburg, met de verwerving van een grondpositie en een gebouw in Bertrange, een grondpositie in Mertert, een gemeente dicht bij de Duitse grens (31.000 m² wooneenheden en 4.000 m² commerciële ruimtes). BPI Luxemburg heeft ook een gedeelte van de vastgoedportfolio verworven van de Luxemburgse promotor-aannemer Soludec, naast een grondpositie in Differdange (project Gravity met 24.000 m² wooneenheden, co-livingruimten, kantoren, commerciële ruimtes en een hotel). Op het eind van het boekjaar nam BPI een participatie van 50% in het project Wooden.

Het betreft de ontwikkeling van een kantoorgebouw van ongeveer 9.500 m² in Leudelange dat al grotendeels vooraf gehuurd is door de verzekeringsmaatschappij Baloise. Het gebouw zal toonaangevend zijn op het vlak van duurzame ontwikkeling en welzijn. De werken worden uitgevoerd door CLE en Wood Shapers (een in houtbouw gespecialiseerd filiaal van CFE). De oplevering is in 2022 voorzien.

In Polen heeft BPI haar portfolio vernieuwd met de verwerving van twee nieuwe projecten:

- Een site van 5,5 hectare in het hart van de stad Poznan in Polen. Op termijn zal iets minder dan 100.000 m² wooneenheden, kantoren en commerciële ruimtes worden ontwikkeld. Het project is een samenwerking met Revive.
- Een eveneens in Poznan gelegen grondpositie waar 19.000 m² wooneenheden zullen worden gebouwd en gecommmercialiseerd (project Wagrowska).

NETTO FINANCIËLE SCHULD

De netto financiële schuld bedraagt 106,2 miljoen euro op 31 december 2020. De stijging met 39,8 miljoen euro wordt verklaard door de verwerving van nieuwe grondposities.

BPI heeft op 31 december 2020 al haar financiële convenanten nageleefd.

NETTORESULTAAT

Het nettoresultaat van BPI stijgt met 13,8% tot 13,2 miljoen euro. De belangrijkste bijdragen aan het resultaat van de pool worden geleverd door de Poolse projecten Vilda Park (Poznan), WolaRE (Warschau) en Bulwary Książęce (Wroclaw), die in 2020 werden opgeleverd. De verkoop van drie kantoorgebouwen in Luxemburg had eveneens een gunstige impact op het nettoresultaat van de vastgoedpool, net als de bij de vordering van de lopende residentiële projecten opgenomen marges.

Zoals reeds vermeld, is de impact van de gezondheids crisis op het resultaat van BPI van 2020 zeer beperkt. Toch zullen de vertragingen met meer dan twaalf maanden bij de toekenning van de bouwvergunningen voor Brusselse projecten, voornamelijk als gevolg van de pandemie, hun gevolgen in 2021 laten voelen: BPI zag zich gedwongen de start van de commercialisering en de bouw van verscheidene projecten uit te stellen.

Holding, niet-overgedragen activiteiten en eliminaties tussen polen

In miljoen euro	2020	2019	Variatie
Omzet exclusief eliminaties tussen polen	21,9	12,4	+76,6%
Eliminaties tussen polen	-38,7	-67,4	n.s.
Omzet inclusief eliminaties	-16,8	-55,0	n.s.
Bedrijfsresultaat (EBIT) (*)	0,3	-9,6	n.s.
Resultaat - deel van de groep	-1,0	-9,1	-89,0%
Netto financiële schuld (*)	129,6	129,4	+0,2%

(*) De definities worden gegeven in de rubriek 'Geconsolideerde jaarrekening' van het financieel verslag.

OMZET

De omzet zonder eliminaties tussen de polen bedraagt 21,9 miljoen euro in 2020.

De activiteit is voornamelijk geconcentreerd op de bouw van het zuiveringsstation Brussel-Zuid.

BEDRIJFSRESULTAAT

Het bedrijfsresultaat werd in 2019 negatief beïnvloed door de waardevermindering van het saldo van de openstaande vorderingen op de staat Tsjaad die niet door Credendo worden gedekt.

In 2020 kan de pool dankzij de positieve bijdragen van de filialen Rent-A-Port (0,6 miljoen euro voor het CFE-aandeel) en Green Offshore (5,8 miljoen euro voor het CFE-aandeel) een positief bedrijfsresultaat voorleggen.

Rent-A-Port

Rent-A-Port blijft met haar dochteronderneming Infra Asia Investment vijf havenconcessies ontwikkelen in het noorden van Vietnam. Ondanks de context van de gezondheidscrisis ging de verkoop van industrieterreinen spectaculair vooruit: van 33 hectare in 2019 naar 89 hectare in 2020. Deze stijgende trend zou in 2021 moeten aanhouden vanwege de toenemende belangstelling van investeerders en industriëlen voor deze strategische regio. De sterke stijging van de verkoop heeft zich evenwel niet geuit in een sterke groei van de resultaten, als gevolg van niet-recurrente factoren waaronder een latent wisselkoersverlies wegens de devaluatie van de USD tegenover de euro. Daarnaast werden de strategische partnerschappen voor de ontwikkeling van twee concessies in de provincie Quang Ninh voltooid.

Green Offshore

Net als DEME houdt Green Offshore een minderheidsparticipatie in de offshore windparken Rentel en SeaMade voor de Belgische kust. Rentel, dat sinds het tweede semester van 2018 operationeel is, heeft 1.150 GWh groene elektriciteit geproduceerd in 2020. Voor SeaMade werd de installatie van de windturbines eind 2020 voltooid: de 58 turbines van 8,4 GW zijn nu volledig operationeel. Het nettoresultaat van deze twee offshore windparken wordt verklaard door hun operationele prestatie maar ook door een niet-recurrent gegeven: de activering van uitgestelde belastingen.

NETTORESULTAAT

Het nettoresultaat bedraagt -1,0 miljoen euro in 2020, tegenover -9,1 miljoen euro in 2019.

NETTO FINANCIËLE SCHULD

De netto financiële schuld van de pool is stabiel op 129,6 miljoen euro.

3. Maatschappelijke verantwoordelijkheid en duurzaamheidsengagement

DEME, CFE Contracting en BPI hebben de 17 duurzame ontwikkelingsdoelstellingen van de Verenigde Naties geanalyseerd en er hun eigen prioritaire doelstellingen uit afgeleid. Deze doelstellingen hebben betrekking op vijf grote pijlers, namelijk: "Build for the future", "Be a great place to work", "Offer innovative solutions", "Drive the energy transition towards climate neutrality" en "Create sustainable shareholder value". Deze vijf pijlers vertegenwoordigen alle thema's van ESG: Environmental, Social en Governance. Duurzaamheid staat centraal in de strategie van de Groep CFE.

Wij focussen meer dan ooit op de menselijke factor.

CFE Contracting heeft een employer branding campagne gelanceerd, "We are Framily" (family + friends), die enerzijds de mensenmaat van haar filialen benadrukt en anderzijds het feit dat ze op de steun van een solide grote groep kunnen rekenen. DEME verkreeg voor de tweede opeenvolgende maal (en de derde in vier jaar) de titel "Belgium's most attractive employer" in de Randstad Awards 2020.

"Be a great place to work" vat samen hoe CFE Contracting en BPI het welzijn en de veiligheid van hun medewerkers verzekeren. Deze benadering geldt ook voor de vastgoedprojecten die BPI ontwikkelt en waarmee het op de eerste plaats een omgeving wil scheppen waar het goed wonen en werken is. De renovatie van het project Grand Poste in Luik is daar een perfect voorbeeld van. Het project verzoent de charme van het oude gebouw met de moderniteit van zijn diensten, in een mix van co-workingruimten, horeca en ontmoetingsplaatsen waar jonge startups een nieuw, dynamisch ecosysteem creëren.

Solidariteit is een belangrijke waarde voor CFE. Het heeft in de loop van het jaar verscheidene acties gevoerd om de ziekenhuizen te helpen, naast tal van mecenaatsactiviteiten, zoals de steun aan de vereniging YouthStart.

2020 was ook een rijk jaar voor innovatie. DEME zet sterk in op groene waterstof, met de toetreding tot de Europese Alliantie voor Schone Waterstof maar ook met een reeks opmerkelijke initiatieven. Met de projecten voor de fabrieken Hyport® in Duqm (Oman) en Oostende worden de eerste stappen gezet naar deze nieuwe groene technologie. Door aan het proefproject PosHydon deel te nemen, werpt DEME zich ook op als pionier in de offshore waterstof. Om het groeiende probleem van de verontreiniging van de rivieren op te lossen, heeft DEME een proefproject voorgesteld om afval op de Schelde te verzamelen ter hoogte van de brug van Temse-Bornem. Het betreft een vaste installatie die drijvend afval passief uit het water haalt, en een mobiel systeem dat groter afval actief verzamelt.

Het klimaat en het milieu staan natuurlijk centraal in onze duurzaamheidsstrategie.

DEME is meer dan ooit actief in de projecten voor offshore windparken en heeft in 2020 een opmerkelijke mijlpaal bereikt met de installatie van de 2.200^{ste} windturbine. Sinds de installatie van de allereerste turbines in de Baltische Zee, in 2000, heeft DEME grote en kleine turbines geïnstalleerd in 46 windparken in Europa en China. Door enkel rekening te houden met de gerealiseerde omzet van zijn Offshore en Environment divisies, realiseert DEME al voor meer dan een miljard euro omzet die bijdraagt tot de energietransitie of de vermindering van negatieve milieueffecten.

Eind oktober heeft CFE zich aangesloten bij de Belgian Alliance for Climate Action. Het onderschrijft daarmee het initiatief Science Based Targets. Deze aanpak zal het mogelijk maken om duurzame doelstellingen te valideren die antwoorden op de ambities van de akkoorden van Parijs. De start van het project ZIN in de Brusselse Noordwijk verdient in dat opzicht een vermelding. Dit innoverende project van meer dan 110.000 m² legt de nadruk op de circulariteit. Dit is het eerste project in België dat de circulariteitsprincipes op deze schaal toepast. Concreet zal in totaal 95% van het materiaal worden bewaard, hergebruikt of gerecycleerd en zal 95% van de nieuwe materialen voor de kantoren C2C gecertificeerd zijn.

CFE Contracting blijft eveneens door middel van consolidatiecentra het transport van de materialen naar de bouwplaatsen optimaliseren. Na de uitstekende resultaten van het proefproject Aurea in Luxemburg past de groep deze aanpak in meer projecten toe.

In de ontwikkeling van het project Key West legt BPI de nadruk op het aanbod van actief en gedeeld vervoer (fietsen, bakfietsen, openbaar vervoer), het gebruik van zonne-energie en geothermie, de gemeenschapsdiensten – met onder meer een nieuw gemeentepark, een stadsboerderij en een crèche – en het hergebruik van materialen van de bestaande site. De nabijheid tot het kanaal van Brussel zal ook het gebruik van de waterweg voor het materiaaltransport mogelijk maken.

Om hun ambitie “Build for the future” waar te maken, hebben CFE Contracting en BPI hun knowhow gebundeld om begin 2020 de joint-venture Wood Shapers te starten. De kennis van de materialen (en in het bijzonder van hout) en de bouwtechnieken voor een geoptimaliseerde structuur en een geïntegreerde projectvisie staan centraal in de duurzame benadering van Wood Shapers, dat ook het planten van 2.000 bomen in Marche-en-Famenne gesponsord heeft.

4. Samenvatting van de financiële rekeningen

4.A.1 Geconsolideerde resultatenrekening en geconsolideerde staat van het globaal resultaat

Boekjaar afgesloten op 31 december (duizend euro)	2020	2019
Omzet	3.221.958	3.624.722
Overige exploitatiebaten	197.401	81.042
Aankopen	(1.923.661)	(2.120.359)
Bezoldigingen en sociale lasten	(643.709)	(653.870)
Overige exploitatielasten	(435.297)	(469.248)
Afschrijvingen	(324.439)	(318.672)
Afschrijving van goodwill	(5.000)	0
Resultaat van de operationele activiteiten	87.253	143.615
Aandeel in de winst (het verlies) van deelnemingen waarop vermogensmutatiemethode is toegepast	32.240	34.092
Bedrijfsresultaat	119.493	177.707
Financieringslasten	(11.675)	(2.602)
Overige financiële lasten en opbrengsten	(22.673)	(5.120)
Financieel resultaat	(34.348)	(7.722)
Resultaat vóór belastingen	85.145	169.985
Winstbelastingen	(20.322)	(38.619)
Resultaat van de periode	64.823	131.366
Minderheidsbelangen	(803)	2.058
Resultaat - deel van de groep	64.020	133.424
Resultaat per aandeel (deel van de groep) (EUR) (basis en verwaterd)	2,53	5,27

Boekjaar afgesloten op 31 december (duizend euro)	2020	2019
Resultaat - deel van de groep	64.020	133.424
Resultaat van de periode	64.823	131.366
Financiële instrumenten – veranderingen in de reële waarde	(9.033)	(36.479)
Wisselkoersverschillen uit de omrekening	(11.592)	1.153
Uitgestelde belastingen	446	2.772
Overige elementen van het globaal resultaat die later overgebracht zullen worden naar het nettoresultaat	(20.179)	(32.554)
Herwaardering van de nettoverplichtingen m.b.t. toegezegde prestatie- en premieregelingen	(6.239)	(15.444)
Uitgestelde belastingen	1.472	3.606
Overige elementen van het globaal resultaat die later niet overgebracht zullen worden naar het nettoresultaat	(4.767)	(11.838)
Totaal overige elementen van het globaal resultaat die rechtstreeks in het eigen vermogen opgenomen worden	(24.946)	(44.392)
Globaal resultaat :	39.877	86.974
- Deel van de groep	38.810	89.231
- Deel van de minderheidsbelangen	1.067	(2.257)
Globaal resultaat (deel van de groep) per aandeel (EUR) (basis en verwaterd)	1,53	3,53

4.A.2 Geconsolideerde staat van de financiële positie

Boekjaar afgesloten op 31 december (duizend euro)	2020	2019
Immateriële vaste activa	111.259	90.261
Goodwill	172.127	177.127
Materiële vaste activa	2.515.052	2.615.164
Deelnemingen waarop vermogensmutatiemethode is toegepast	204.095	167.653
Overige financiële vaste activa	89.196	83.913
Langlopende afgeleide financiële instrumenten	1.433	0
Overige vaste activa	15.052	16.630
Uitgestelde belastingvorderingen	127.332	100.420
Vaste activa	3.235.546	3.251.168
Voorraden	184.565	162.612
Handelsvorderingen en overige bedrijfsvorderingen	867.761	996.436
Overige vlottende activa uit operationele activiteiten	57.454	72.681
Overige vlottende activa uit niet-operationele activiteiten	21.731	6.267
Kortlopende afgeleide financiële instrumenten	7.831	751
Vlottende financiële activa	2.900	0
Activa bestemd voor verkoop	0	10.511
Geldmiddelen en kasequivalenten	759.695	612.206
Vlottende activa	1.901.937	1.861.464
Totaal der activa	5.137.483	5.112.632
Kapitaal	41.330	41.330
Uitgiftepremie	800.008	800.008
Ingehouden winsten	1.059.406	995.786
Pensioenplannen met vaste bijdragen en vaste prestaties	(41.783)	(37.089)
Reserves met betrekking tot afdeckingsverrichtingen	(49.715)	(40.892)
Wisselkoersverschillen uit de omrekening	(22.133)	(10.440)
Eigen vermogen – deel groep	1.787.113	1.748.703
Minderheidsbelangen	17.835	11.607
Eigen vermogen	1.804.948	1.760.310
Pensioenverplichtingen en personeelsbeloningen	76.686	70.269
Langlopende voorzieningen	13.239	12.414
Overige langlopende schulden	32.287	10.651
Langlopende obligatieleningen	29.794	29.689
Langlopende financiële schulden	918.681	1.110.212
Langlopende afgeleide financiële instrumenten	10.095	8.986
Uitgestelde belastingverplichtingen	96.961	104.907
Langlopende verplichtingen	1.177.743	1.347.128
Kortlopende voorzieningen	44.163	46.223
Handelsschulden en overige schulden	1.178.012	1.221.466
Fiscale schulden	75.283	44.078
Kortlopende obligatieleningen	0	0
Kortlopende financiële schulden	412.649	270.366
Kortlopende afgeleide financiële instrumenten	7.750	9.356
Overige kortlopende verplichtingen uit operationele activiteiten	192.424	155.601
Overige kortlopende verplichtingen uit niet-operationele activiteiten	244.511	258.104
Kortlopende verplichtingen	2.154.792	2.005.194
Totaal eigen vermogen en verplichtingen	5.137.483	5.112.632

4.A.3 Geconsolideerd kasstroomoverzicht

Boekjaar afgesloten op 31 december (duizend euro)	2020	2019
Operationele activiteiten		
Resultaat van de operationele activiteiten	87.253	143.615
Afschrijvingen op immateriële en materiële vaste activa en vastgoedbeleggingen	324.439	318.672
(Afname)/toename van voorzieningen	(1.235)	(30.587)
Waardeverminderingen op activa en overige niet-kaselementen	4.258	19.524
Verlies/(winst) verbonden aan de overdracht van materiële vaste activa en financiële activa	(75.958)	(6.100)
Dividenden uit deelnemingen waarop vermogensmutatiemethode is toegepast	29.127	8.140
Kasstroom uit hoofde van (gebruikt in) operationele activiteiten vóór wijzigingen van het werkkapitaal	367.884	453.264
Afname/(toename) van de handels- en overige kortlopende en langlopende vorderingen	122.435	238.441
Afname/(toename) van voorraden	(6.674)	(37.020)
Toename/(afname) van handelsschulden en overige kortlopende en langlopende schulden	(32.371)	(166.619)
Betaalde/ontvangen winstbelastingen	(32.940)	(44.109)
Kasstroom uit hoofde van (gebruikt in) operationele activiteiten	418.334	443.957
Investeringsactiviteiten		
Opbrengsten uit de verkoop van materiële en immateriële vaste activa	20.715	13.834
Aankoop van immateriële en materiële vaste activa	(213.897)	(451.258)
Overname van dochterondernemingen met aftrek van verworven geldmiddelen	(16.358)	0
Wijziging van deelneming in deelnemingen waarop vermogensmutatiemethode is toegepast	(1.470)	(8.321)
Kapitaalsvermindering/(Kapitaalsverhoging) van deelnemingen waarop vermogensmutatiemethode is toegepast	(35.731)	(16.355)
Opbrengsten uit de verkoop van dochterondernemingen	90.018	0
Terugbetaling (nieuwe) van verstrekte leningen aan deelnemingen waarop vermogensmutatiemethode is toegepast	(2.665)	71.659
Kasstroom uit hoofde van (gebruikt in) investeringsactiviteiten	(159.388)	(390.441)
Financieringsactiviteiten		
Betaalde intresten	(18.585)	(24.529)
Ontvangen intresten	7.126	14.280
Overige financiële lasten en opbrengsten	(19.669)	(6.635)
Opbrengsten uit nieuwe leningen	216.542	709.361
Terugbetaling van leningen	(290.264)	(462.303)
Uitgekeerde dividenden	0	(60.755)
Kasstroom uit hoofde van (gebruikt in) financieringsactiviteiten	(104.850)	169.419
Netto toename/ (afname) van de geldmiddelen	154.096	222.935
Geldmiddelen en kasequivalenten, openingsbalans	612.206	388.346
Gevolgen van wisselkoerswijzigingen voor geldmiddelen en kasequivalenten	(6.607)	925
Geldmiddelen en kasequivalenten, slotbalans	759.695	612.206

4.A.4 Toelichtingen bij het geconsolideerd overzicht van de financiële positie

Na de toewijzing van de goodwill van de overname van de vennootschap SPT Offshore aan de immateriële vaste activa, stijgen deze met 23,2%.

De verliezen op bepaalde bouwplaatsen in India leiden tot het boeken van een waardevermindering op de goodwill betreffende ISD, een Indiaas filiaal van DEME, met 5 miljoen euro.

Het bedrag van de materiële vaste activa daalt in 2020 voor het eerst sinds vele jaren. De investeringen in de vloot van DEME werden immers meer dan gecompenseerd door de afschrijvingskosten in het boekjaar. De materiële vaste activa omvatten 506 miljoen euro aanbetalingen voor de schepen in aanbouw, waarvan de grote meerderheid betrekking heeft op de Spartacus en de Orion.

Het eigen vermogen van CFE bedraagt 1,8 miljard euro, een stijging met 2,5%. Het wordt negatief beïnvloed door de evolutie van de pensioenverbintenissen (-4,7 miljoen euro), de marktwaarde van de voor afdekking gebruikte instrumenten (-8,8 miljoen euro) en de wisselkoersverschillen (-11,7 miljoen euro) ten gevolge van de opwaardering van de euro tegenover de meeste valuta.

De behoefte aan werkkapitaal bedraagt -560,4 miljoen euro op 31 december 2020. Ze verbetert beduidend tegenover 2019, zowel bij DEME als bij Contracting.

De netto financiële schuld bestaat uit enerzijds kortlopende en langlopende financiële schulden van respectievelijk 412,6 miljoen euro en 948,5 miljoen euro en anderzijds geldmiddelen van 759,7 miljoen euro.

Op 31 december 2020, beschikt de moedermaatschappij van de groep, Aannemingsmaatschappij CFE nv, over 194 miljoen euro niet gebruikte bevestigde kredietlijnen, waarvan 70 miljoen euro in 2020 tot stand kwam.

4.A.5 Geconsolideerde staat van het eigen vermogen voor de periode afgesloten op 31 december 2020

(duizend euro)	Kapitaal	Uitgiftepremie	Ingehouden winsten	Pensioenplannen met vaste bijdragen en vaste prestaties	Reserves met betrekking tot afdekkingsverrichtingen	Wisselkoersverschillen uit de omrekening	Eigen vermogen – deel groep	Minderheidsbelangen	Totaal
December 2019	41.330	800.008	995.786	(37.089)	(40.892)	(10.440)	1.748.703	11.607	1.760.310
Globaal resultaat voor de periode			64.020	(4.694)	(8.823)	(11.693)	38.810	1.067	39.877
Dividenden aan aandeelhouders			0				0		0
Dividenden van minderheidsbelangen								72	72
Wijziging consolidatiekring en andere wijzigingen			(400)				(400)	5.089	4.689
December 2020	41.330	800.008	1.059.406	(41.783)	(49.715)	(22.133)	1.787.113	17.835	1.804.948

4.A.6 Kerncijfers per aandeel

	2020	2019
Totaal aantal aandelen	25.314.482	25.314.482
Resultaat per aandeel (deel van de groep) (in euro)	2,53	5,27
Eigen vermogen deel groep per aandeel (in euro)	70,60	69,08

4.A.7 Sectoriële informatie

ELEMENTEN VAN HET GECONSOLIDEERD OVERZICHT VAN DE RESULTATENREKENING

Per 31 december 2020 (duizend euro)	DEME	Herwerkingen DEME	Contracting	Vastgoed- ontwikkeling	Holding en niet- overgedragen activiteiten	Eliminaties tussen polen	Totaal geconsolideerd
Omzet	2.195.828		911.898	131.105	21.859	(38.732)	3.221.958
Resultaat van de operationele activiteiten	64.281	(4.589)	14.709	18.279	(5.165)	(262)	87.253
Aandeel in de winst (het verlies) van deelnemingen waarop vermogensmutatiemethode is toegepast	22.395	(729)	190	4.650	5.734	0	32.240
Bedrijfsresultaat (EBIT)	86.676	(5.318)	14.899	22.929	569	(262)	119.493
% Omzet	3,95%		1,63%	17,49%			3,71%
Financieel resultaat	(25.651)	0	(2.525)	(4.908)	(1.264)	0	(34.348)
Winstbelastingen	(9.812)	1.239	(6.867)	(4.800)	(82)	0	(20.322)
Resultaat - deel van de groep	50.410	(4.079)	5.507	13.221	(777)	(262)	64.020
% Omzet	2,30%		0,60%	10,08%			1,99%
Niet-kaselementen	305.176	4.589	18.403	1.127	(1.833)	0	327.462
EBITDA	369.457	0	33.112	19.406	(6.998)	(262)	414.715
% Omzet	16,83%		3,63%	14,80%			12,87%

Per 31 december 2019 (duizend euro)	DEME	Herwerkingen DEME	Contracting	Vastgoed- ontwikkeling	Holding en niet- overgedragen activiteiten	Eliminaties tussen polen	Totaal geconsolideerd
Omzet	2.621.965		998.671	59.065	12.433	(67.412)	3.624.722
Resultaat van de operationele activiteiten	141.645	(4.589)	18.729	1.030	(13.281)	81	143.615
Aandeel in de winst (het verlies) van deelnemingen waarop vermogensmutatiemethode is toegepast	18.449	(684)	77	12.656	3.594	0	34.092
Bedrijfsresultaat (EBIT)	160.094	(5.273)	18.806	13.686	(9.687)	81	177.707
% Omzet	6,11%		1,88%	23,17%			4,90%
Financieel resultaat	(6.749)	611	(833)	(1.338)	587	0	(7.722)
Winstbelastingen	(30.321)	1.059	(8.446)	(791)	(109)	(11)	(38.619)
Resultaat - deel van de groep	125.041	(3.603)	9.527	11.598	(9.209)	70	133.424
% Omzet	4,77%		0,95%	19,64%			3,68%
Niet-kaselementen	295.366	4.589	14.393	(888)	(5.851)	0	307.609
EBITDA	437.011	0	33.122	142	(19.132)	81	451.224
% Omzet	16,67%		3,32%	0,24%			12,45%

GECONSOLIDEERDE BALANS

Per 31 december 2020 (duizend euro)	DEME	Contracting	Vastgoed- ontwikkeling	Holding en niet- overgedragen activiteiten	Eliminaties tussen polen	Totaal geconsolideerd
ACTIVA						
Goodwill	150.567	21.560	0	0	0	172.127
Materiële vaste activa	2.431.361	79.796	2.070	1.825	0	2.515.052
Langlopende leningen aan geconsolideerde vennootschappen van de groep	0	0	0	20.000	(20.000)	0
Overige financiële vaste activa	32.813	0	37.858	18.525	0	89.196
Overige vlottende activa	348.275	14.132	58.090	1.284.587	(1.245.913)	459.171
Voorraden	10.456	16.536	153.850	5.349	(1.626)	184.565
Geldmiddelen en kasequivalenten	621.937	73.514	5.707	58.537	0	759.695
Interne kaspositie - Cash pooling - actief	0	86.830	1.457	1.741	(90.028)	0
Overige posten van vaste activa	596.476	295.223	35.319	37.974	(7.315)	957.677
Totaal der activa	4.191.885	587.591	294.351	1.428.538	(1.364.882)	5.137.483
VERPLICHTINGEN						
Eigen vermogen	1.709.637	78.365	85.532	1.178.951	(1.247.537)	1.804.948
Langlopende leningen aan geconsolideerde vennootschappen van de groep	0	0	20.000	0	(20.000)	0
Langlopende obligatieleningen	0	0	29.794	0	0	29.794
Langlopende financiële schulden	735.053	25.318	42.701	115.609	0	918.681
Overige langlopende verplichtingen	172.966	16.566	37.628	2.108	0	229.268
Kortlopende obligatieleningen	0	0	0	0	0	0
Kortlopende financiële schulden	375.913	8.919	17.488	10.329	0	412.649
Interne kaspositie - Cash pooling - passief	0	2.708	3.376	83.944	(90.028)	0
Overgie kortlopende verplichtingen	1.198.316	455.715	57.832	37.597	(7.317)	1.742.143
Totaal der passiva	2.482.248	509.226	208.819	249.587	(117.345)	3.332.535
Totaal eigen vermogen en verplichtingen	4.191.885	587.591	294.351	1.428.538	(1.364.882)	5.137.483

Per 31 december 2019 (duizend euro)	DEME	Contracting	Vastgoed- ontwikkeling	Holding en niet- overgedragen activiteiten	Eliminaties tussen polen	Totaal geconsolideerd
ACTIVA						
Goodwill	155.567	21.560	0	0	0	177.127
Materiële vaste activa	2.529.919	81.173	1.742	2.330	0	2.615.164
Langlopende leningen aan geconsolideerde vennootschappen van de groep	0	0	0	23.600	(23.600)	0
Overige financiële vaste activa	36.178	0	29.874	17.861	0	83.913
Overige vlottende activa	266.417	15.656	51.029	1.287.700	(1.245.838)	374.964
Voorraden	13.152	15.720	130.837	4.528	(1.625)	162.612
Geldmiddelen en kasequivalenten	475.135	67.550	6.411	63.110	0	612.206
Interne kaspositie - Cash pooling - actief	0	75.684	11.167	2.327	(89.178)	0
Overige posten van vaste activa	724.124	306.630	23.703	37.824	(5.635)	1.086.646
Totaal der activa	4.200.492	583.973	254.763	1.439.280	(1.365.876)	5.112.632
VERPLICHTINGEN						
Eigen vermogen	1.675.537	83.670	76.296	1.172.271	(1.247.464)	1.760.310
Langlopende leningen aan geconsolideerde vennootschappen van de groep	0	1.800	21.800	0	(23.600)	0
Langlopende obligatieleningen	0	0	29.689	0	0	29.689
Langlopende financiële schulden	947.798	23.174	13.378	125.862	0	1.110.212
Overige langlopende verplichtingen	175.248	15.880	14.514	1.585	0	207.227
Kortlopende obligatieleningen	0	0	0	0	0	0
Kortlopende financiële schulden	235.791	9.857	14.382	10.336	0	270.366
Interne kaspositie - Cash pooling - passief	0	2.327	4.698	82.153	(89.178)	0
Overige kortlopende verplichtingen	1.166.118	447.265	80.006	47.073	(5.634)	1.734.828
Totaal der passiva	2.524.955	500.303	178.467	267.009	(118.412)	3.352.322
Totaal eigen vermogen en verplichtingen	4.200.492	583.973	254.763	1.439.280	(1.365.876)	5.112.632

GECONSOLIDEERD KASSTROOMOVERZICHT

Per 31 december 2020 (duizend euro)	DEME	Contracting	Vastgoed- ontwikkeling	Holding en niet- overgedragen activiteiten	Totaal geconsolideerd
Kasstroom uit hoofde van (gebruikt in) operationele activiteiten vóór wijzigingen van het werkkapitaal	309.921	31.793	29.288	(3.118)	367.884
Kasstroom uit hoofde van (gebruikt in) operationele activiteiten	401.819	46.809	(21.730)	(8.564)	418.334
Kasstroom uit hoofde van (gebruikt in) investeringsactiviteiten	(147.139)	(8.102)	(278)	(3.869)	(159.388)
Kasstroom uit hoofde van (gebruikt in) financieringsactiviteiten	(103.821)	(30.565)	21.670	7.866	(104.850)
Netto toename/(afname) van de geldmiddelen	150.859	8.142	(338)	(4.567)	154.096

Per 31 december 2019 (duizend euro)	DEME	Contracting	Vastgoed- ontwikkeling	Holding en niet- overgedragen activiteiten	Totaal geconsolideerd
Kasstroom uit hoofde van (gebruikt in) operationele activiteiten vóór wijzigingen van het werkkapitaal	435.721	31.478	5.143	(19.078)	453.264
Kasstroom uit hoofde van (gebruikt in) operationele activiteiten	388.813	48.832	10.261	(3.949)	443.957
Kasstroom uit hoofde van (gebruikt in) investeringsactiviteiten	(370.319)	(13.417)	(40)	(6.665)	(390.441)
Kasstroom uit hoofde van (gebruikt in) financieringsactiviteiten	168.619	(21.559)	(13.053)	35.412	169.419
Netto toename/(afname) van de geldmiddelen	187.113	13.856	(2.832)	24.798	222.935

4.A.8 Risico's en onzekerheden: gerechtelijk onderzoek – dossier Sabetta

Zoals aangegeven in onze vorige jaarverslagen, voert het Parket sinds 2016 een onderzoek naar vermeende onregelmatigheden bij de toekenning van een contract aan Mordraga, een dochtervennootschap van DEME, inzake de uitvoering van baggerwerken in de haven van Sabetta (Rusland) in 2014 en 2015.

Het betrokken contract werd door een Russische private aannemingsgroep aan Mordraga gegund in het kader van een onderhandse aanbesteding.

Het Parket heeft eind december 2020 verscheidene vennootschappen en personeelsleden van de DEME-groep opgeroepen om voor de raadkamer te verschijnen.

Zowel DEME, Dredging International als één personeelslid hebben uitvoerige bijkomende onderzoeksmaatregelen gevorderd bij de bevoegde onderzoeksrechter omdat zij van oordeel zijn dat belangrijke elementen à décharge verder onderzocht dienen te worden.

De zitting van de raadkamer werd *sine die* uitgesteld. Er weze benadrukt dat de raadkamer zelf geen uitspraak doet over de grond van de zaak, doch enkel oordeelt over de vraag of er al dan niet voldoende bezwaren zijn om een zaak ten gronde te laten beoordelen door de bevoegde rechter.

Gelet op het voorgaande is het voor DEME momenteel onmogelijk een betrouwbare inschatting te maken van de financiële gevolgen van de lopende procedure. Als gevolg, heeft DEME geen voorziening geboekt op 31 december 2020 (volgens de toepassing van IAS 37).

DEME behoudt het volste vertrouwen in het verdere verloop van de procedure.

4.A.9 Gebeurtenissen na balansdatum

Na 31 december 2020 is de financiële en commerciële situatie van de groep CFE niet beduidend gewijzigd.

4.B.1 Resultaatrekening van CFE NV (volgens de Belgische normen)

In duizend euro	2020	2019
Omzet	19.065	21.720
Bedrijfsresultaat	-5.071	75.803
Netto financieel resultaat uit de gewone bedrijfsuitoefening	15.890	68.573
Niet-recurrerende financiële opbrengsten	2.178	60
Niet-recurrerende financiële kosten	-6.999	-97.292
Resultaat vóór belastingen	5.998	47.143
Belastingen op het resultaat	-77	-110
Resultaat van het boekjaar	5.921	47.033

De bouw van de waterzuiveringsinstallatie Brussel-Zuid vormt een belangrijk deel van de omzet voor het boekjaar.

In 2019 leidde de vereffening van verscheidene internationale entiteiten tot een terugneming van voorzieningen in het bedrijfsresultaat en een equivalente niet-recurrerende financiële last.

Het financiële resultaat is in 2020 sterk gedaald aangezien DEME geen dividend uitkeerde voor het boekjaar 2019. CFE Contracting, BPI en Green Offshore keerden daarentegen in 2020 dividenden van respectievelijk 9, 3,5 en 4,15 miljoen euro uit aan CFE nv.

4.B.2 Balans van CFE nv na winstverdeling (volgens Belgische normen)

In duizend euro	2020	2019
Activa		
Vaste activa	1.335.220	1.336.844
Vlottende activa	97.005	102.122
Totaal der activa	1.432.225	1.438.966

Passiva		
Eigen vermogen	1.168.944	1.188.337
Voorzieningen voor risico's en kosten	12.197	11.544
Schulden op meer dan één jaar	115.248	125.248
Schulden op ten hoogste één jaar	135.836	113.837
Totaal van de passiva	1.432.225	1.438.966

De vaste activa zijn zeer overwegend samengesteld uit de participaties in DEME, CFE Contracting en BPI.

De schulden op meer dan één jaar omvatten leningen van 80 miljoen euro die op de bevestigde kredietlijnen werden opgenomen en 35 miljoen euro handelspapier op middellange termijn. CFE gebruikte eveneens haar handelspapier op korte termijn voor een bedrag van 10 miljoen euro.

5. Informatie over de trends

Hoewel de negatieve impact van de gezondheidscrisis zich in de eerste maanden van 2021 nog zal laten voelen, verwacht CFE een stijging van haar omzet en haar bedrijfsresultaat in 2021, zonder evenwel reeds de niveaus van 2019 (voor de gezondheidscrisis) te evenaren.

Met een goed gevuld orderboek zou DEME in 2021 een hogere omzet en nettoresultaat moeten realiseren.

CFE Contracting verwacht eveneens een stijging van haar omzet en haar nettoresultaat in 2021.

Bij gebrek aan oplevering van projecten in Polen, wat aanleiding geeft tot het realiseren van de overeenkomstige resultaten, en vanwege de vertraging in het verkrijgen van bouwvergunningen in Brussel, zou het nettoresultaat van BPI in 2021 moeten dalen maar wel op een hoog peil blijven.

6. Vergoeding van het kapitaal

De raad van bestuur zal de gewone algemene vergadering van 6 mei 2021 de uitkering voorstellen van een dividend van 1,00 euro bruto per aandeel, wat overeenkomt met een distributie van 25,3 miljoen euro.

7. Informatie over het aandeel

Bij de sluiting van het boekjaar bedroeg het maatschappelijk kapitaal van CFE 41.329.482,42 euro, vertegenwoordigd door 25.314.482 aandelen zonder vermelding van nominale waarde. De aandelen van de vennootschap zijn op naam of gedematerialiseerd.

Op 31 december 2020 was het aandeelhouderschap van CFE als volgt samengesteld:

aandelen zonder aanduiding van nominale waarde	25.314.482
aandelen op naam	18.704.415
gedematerialiseerde aandelen	6.610.067

Aandeelhouders die 3% of meer bezitten van de stemrechten m.b.t. de effecten die ze aanhouden:

Ackermans & van Haaren NV Begijnenvest, 113 B-2000 Antwerpen (België)	15.720.673 aandelen, hetzij 62,10%
VINCI Construction SAS 5, cours Ferdinand-de-Lesseps F-92851 Rueil-Malmaison Cedex (Frankrijk)	3.066.460 aandelen, hetzij 12,11%

8. Agenda van de aandeelhouder

Gewone algemene aandeelhoudersvergadering	6 mei 2021
Publicatie van de tussentijdse verklaring 2021	20 mei 2021 (vóór beurstijd)
Publicatie van de halfjaarlijkse resultaten 2021	31 augustus 2021 (vóór beurstijd)
Publicatie van de tussentijdse verklaring 2021	23 november 2021 (vóór beurstijd)

De commissaris heeft bevestigd dat zijn auditwerkzaamheden, die substantieel zijn afgerond, geen materiële aanpassingen hebben geïdentificeerd die zouden moeten worden gemaakt aan de boekhoudkundige informatie opgenomen in dit persbericht. De geconsolideerde jaarrekening werd opgesteld overeenkomstig IFRS zoals goedgekeurd door de Europese Unie.

* *
*

Over CFE

Het in 1880 opgerichte CFE is een Belgische industriële groep met activiteiten in drie verschillende vakgebieden. Het eerste, de pool Baggerwerken, Milieu, Offshore en Infra activiteiten, wordt verzorgd door DEME, een 100%-filiaal en één van de wereldleiders in zijn specialiteit. DEME beschikt over een moderne, polyvalente vloot met de nieuwste technologie. Het tweede, de pool Contracting, omvat de activiteiten bouw, multitechnieken en spoor in België, Luxemburg en Polen. Het derde, de pool Vastgoedontwikkeling, groepeerde de vastgoedprojecten die BPI in België, Luxemburg en Polen ontwikkelt.

De groep CFE telt momenteel meer dan 8.000 medewerkers en is op alle continenten aanwezig. CFE is op Euronext Brussel genoteerd en is voor 62,10% in handen van Ackermans & van Haaren.

Dit persbericht is beschikbaar op onze website www.cfe.be.

* *
*

Opmerking aan de redactie:

Voor meer informatie, gelieve contact te nemen met:

- Piet Dejonghe, Gedelegeerd Bestuurder, tel. +32.2.661.13.19, piet_dejonghe@cfe.be

- Fabien De Jonge, Financieel en Administratief Directeur, tel. +32 2 661 13 12, fabien_de_jonge@cfe.be